ДУМА

ПОНЕДЕЛНИК 15 МАЙ 2017

Бизнесът против посочен от Симеонов зам.-министър на енергетиката

Работодателите очаквали от властта промяна на „скандално неизгодните" за потребителите на електроенергия договори с американските централи

Работодателите възразиха срещу бъдещо назначение на зам.-министър в третия кабинет на Бойко Борисов. През миналата седмица те пратиха отворено писмо до премиера, подписано от всички големи организации - АИКБ, БСК, БТПП И КРИБ. Те са против възможността като заместник-министър на енергетиката да бъде назначен бившият шеф на Националната електрическа компания Красимир Първанов. За бъдещото му назначение обяви вицепремиерът Валери Симеонов. Първанов се

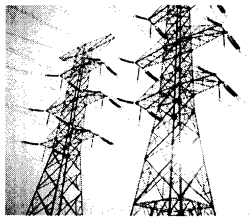

готви да бъде зам.-министър именно от квотата на Обединени патриоти и по-точно от тази на НФСБ. Те посочват и че Първанов е уволнен по време на първия кабинет на Борисов за превишаване на правомощия и подписване на ангажименти по строителството на АЕЦ "Белене". "От медиите научаваме, че се подготвя назначаване на г-н Красимир Първанов за заместник-министър на енергетиката. Никога не сме си позволявали да се месим в кадровата политика, на което и да е българско правителство, но в конкретния случай не може да останем безучастни към назначаване на човек с лоша репутация и коментирани зависимости в енергийните среди, пишат работодателите.

"43-тото НС прие законодателни промени за намаляване и прекратяване на злоупотребите с преференциални цени, както при ВЕИ-производителите, така и от високоефективното комбинирано производство" пише в документа, пратен и до енергийния министър Тименужка Петкова. Работодателите припомнят, че това стана след масови общи протести на работодателските организации, защото тези злоупотреби се плащат от цялото общество.

Настояваме реформите за оздравяване на сектора "Енергетика" да продължат, в т.ч. осезаемо необходими са решителни действия за недопускане на "високоефективни когенерации" да заобикалят регулаторните режими и да ползват субсидирани от обществото цени, работещи самоцелно за изключително производство на субсидирана енергия, а не като реални заводски генерации. Работодателите очакват и "поенергични действия за промяна на скандално неизгодните за потребителите на електроенергия в България договори с т.нар. американски централи".

Бизнесът смята, че държавните електроцентрали могат и трябва да продават през борсата всичките количества, предназначени за свободния пазар, като решение за това трябва да вземе ръководството на БЕХ в рамките на започващата седмица.

ВЛАСТТА НЯМАЛО ДА ПРОМЕНЯ ДАНЪЦИТЕ ДО 2020 Г.

Властта няма да променя данйците, става ясно от проект на средносрочна бюджетна прогноза за периода 2018-2020 година. "В средносрочен план не се предвиждат значителни промени на основните данъци и ставки при запазване на данъчната система и ниския дял на преразпределения от държавата БВП.", пише в проекта.

В бюджетната прогноза за периода 2018-2020 г. целта за дефицита по консолидираната фискална програма (КФП) за 2018 г. и 2019 г. се запазва съответно на 1% от БВП и на 0,5% от БВП. За 2020 г. е планирано постигането на балансиран бюджет.

Финасовото министерство залага за 2018 г. растеж от 3,1% от БВП, а за следващите две 3,2%.

Осигурителната политика предвижда запазване на съотношенията на осигурителните вноски за фондовете на ДОО, като за 2018 г. се повишава размерът на осигурителната вноска за фонд "Пенсии" на ДОО с един процент.

Предвижда се увеличение на минималната работна заплата от 460 лв. на 610 лв. от януари 2020 г.

При разработване на разходите за пенсии за периода е взето предвид увеличението на минималната пансия за осигурителен стаж и възраст на 180 лв. от юли 2017 г. и на 200 лв. от октомври 2017 г.

За периода е предвидено поетапно увеличаване ва заплатите на педагозите в предучилищното и училищното образование с цел удвояне през 20121 г.

НОВИЯТ ЕКОМИНИСТЪР НЯМАЛО ДА СПИРА РАЗВИТИЕТО НА ЗИМНИЯ ТУРИЗЪМ

Новият министър на околната среда Нено Димов няма да излезе с решение да не бъде правена екологична оценка на плана за управление на национален парк Пирин, а ще чака съдът да реши. Той каза пред "Дарик", че подобно негово решение само ще удължи във времето водените вече съдебни дела по казуса и разрешаването на случая. Димов е категоричен, че е грешно като практика да се прави оценка за въздействие върху околната среда на план за управление на национален парк, защото не става дума за инвестиционно намерение. Министърът не отговори на въпроса дали ще позволи втори лифт над Банско, но каза, че като цяло трябва да развиваме зимния туризъм в България. Димов не каза и дали подкрепя или не оспореното предложение за законова поправка, с който депутати от мнозинството искат да удължат срока за застрояване на Черноморието. Според него в случая е важно да се изготвят и приемат плановете за управление на морските общини, за да стане ясно кое е разрешено и кое не. Ако става дума за голям инвестиционен проект, той минава през оценка за въздействие на околната среда, ако е малък - не минава. Според него трябва да има отделен закон за кампингите, в който да се каже къде какво може да се прави.

ПОКАНА

ЗА СВИКВАНЕ НА РЕДОВНОТО ГОДИШНО ОБЩО СЪБРАНИЕ НА АКЦИОНЕРИТЕ НА „МЕТИЗИ" АД

Съветът на директорите на "Метизи" АД, гр. Роман, което дружество е с капитал 7 502 055 (седем милиона петстотин и две хиляди и петдесет и пет) лева, разпределен в 7 502 055 (седем милиона петстотин и две хиляди и петдесет и пет) броя обикновени безналични акции с право на глас и с номинална стойност от 1 (един) лев всяка, на основание чл. 115 от ЗППЦК и на основание чл. 223 от ТЗ, свиква редовно годишно Общо събрание на акционерите на дружеството на 16 юни 2017 г. от 11:00 ч. в гр. Роман, Индустриална зона, при следния дневен ред и условия съгласно законовите разпоредби:

1. Доклад на СД за дейността на дружеството през 2016 година: проект за решение - ОС приема Доклада на СД за дейността на дружеството през 2016 година;

2. Доклад на регистрирания одитор за извършена проверка на годишния финансов отчет за 2016 година: проект за решение - ОС приема доклада на регистрания одитор за извършената проверка на годишния финансов отчет за 2016 година;

3. Одобряване на Годишния финансов отчет на дружеството за 2016 година: проект за решение - ОС одобрява Годишния финансов отчет на дружеството за 2016 година;

4. Отчет на директора за връзка с инвеститорите: проект за решение - ОС приема отчета на директора за връзка с инвеститорите;

5. Освобождаване от отговорност членовете на СД за дейността им през 2016 година: проект за решение - ОС освобождава от отговорност членовете на СД за дейността им през 2016 година;

6. Избор на регистриран одитор за финансовата 2017 година: проект за решение - ОС избира "Бендида одитинг" ООД, вписано в Търговския регистър при СГС по фирмено дело 5542/1998 г. с БУЛСТАТ BG121673741, с адрес: гр. София, жк. "Дървеница", бл. 21, вх. Б, ет. 3, с отговорен одитор г-жа Данка Стоева Стоянова-Миланова, вписана в регистъра на ИДЕС като специализиран одитор под №0382, притежаваща диплом №0382 от 22.01.2001 г. за дипломиран експерт-счетоводител, да провери и завери финансовия отчет на дружеството за 2017 година;

7. Вземане на решение за разпределяне на финансовия резултат: проект за решение - ОС взема решение текущата печалба в размер на 11 396,40 лв. /единадесет хиляди триста деветдесет и шест лева и четиридесет стотинки/, както и не разпределената печалба от минали години в размер на 85,61 лв. /осемдесет и пет лева и шестдесет и една стотинки/, ще бъдат отнесени във фонд "Резервен".

8. Освобождаване на членове на Съвета на директорите поради изтичане на мандата им: проект за решение - ОС освобождава членовете на СД Светослав Атанасов Иванов, Свилен Светославов Кръстанов и Николай Веселинов Петков, поради изтичане на мандата им.

9. Избор на членове за попълване състава на СД: проект за решение - ОС избира за нов мандат, след представяне на доказателства за липса на обстоятелства във връзка с чл. 116а, ал. 1 и 2, съгласно ал. 4 от същата разпоредба, за всеки един от тях, членове на СД, както следва: Свилен Светославов Кръстанов - зависим член, Николай Веселинов Петков - независим член, и Иван Василев Табаков - независим член.

10. Определяне размера на възнагражденията на членовете на СД: проект за решение - ОС определя месечно брутно възнаграждение на членовете на СД съгласно ПОЛИТИКА ЗА ВЪЗНАГРАЖДЕНИЯТА НА ЧЛЕНОВЕТЕ НА СЪВЕТА НА ДИРЕКТОРИТЕ НА МЕТИЗИ АД, приета на ОС на акционерите на 22.06.2016 г., както следва: за член на СД в размер на 1000 (хиляда) лева, за изпълнителен член на СД и на председателя в размер на 2500 (две хиляди и петстотин) лева.

11. Вземане на решение за освобождаване на гаранциите, внесени от настоящите членове на СД, съгласно чл. 116в, ал. 6 от ЗППЦК: проект за решение - ОС взема решение да се освободят гаранциите на членовете на настоящия СД в тяхна полза, веднага след освобождаването им от длъжност.

12. Вземане на решение за внасяне на гаранции от новоизбраните членове на СД, съгласно чл. 116в, ал. 2 и 3 от ЗППЦК: проект за решение - ОС взема решение новоизбраните членове на СД да внесат гаранции за своето управление в размер на трикратното си месечно брутно възнаграждение в лева.

13. Избор на Одитен комитет и определяне на мандата му: проект за решение - ОС избира членове на Одитния комитет, както следва: Татяна Василева Кляшева, Иван Василев Табаков и Екатерина Николаева Банкова. ОС реши мандатът на Одитния комитет да е една година.

14. Определяне размера на възнагражденията на членовете на Одитния комитет: проект за решение - ОС определя месечно брутно възнаграждение на членовете на Одитния комитет в размер на 600 лв.

15. Приемане на статут на Одитния комитет: проект за решение - ОС приема статута на Одитния комитет.

16. Приемане на доклад по политиката за възнагражденията на членовете на СД: проект за решение - ОС приема доклада по политиката за възнагражденията на членовете на СД.

Поканват се всички акционери на "МЕТИЗИ" АД да вземат участие в работата на ОС, лично или чрез редовно упълномощен представител. Всички акционери са с равни права за участие в Общото събрание. Акционерите, които повече от три месеца притежават акции, представляващи поне 5 на сто от капитала на дружеството, могат след обявяване на поканата в търговския регистър да включат и други въпроси в дневния ред на Общото събрание, заедно с предложения за решението им, и да правят предложения за решения по въпроси, включени в дневния ред на Общото събрание. Крайният срок за упражняване на правата на акционерите по преходното изречение на настоящата покана е не по-късно от 15 дни преди откриването на Общото събрание и по реда на чл. 223а от Търговския закон. При нарушаване на изискванията по чл. 223а от Търговския закон от страна на акционерите предложените от последните нови въпроси и решения към дневния ред, както и предложените решения по въпроси от дневния ред, определен от СД, се считат за невалидни дори да е спазен срокът. На Общото събрание акционерите могат да поставят въпроси, свързани само с точките от дневния ред, както и по въпроси съгласно чл. 115, ал 11 от ЗППЦК. Правото на глас се упражнява от лицата, вписани като акционери в регистрите на Централния депозитар на 02 юни 2017 г. - 14 дни преди датата на Общото събрание, и съгласно списък, предоставен от последния. Регистрацията на акционерите и техните пълномощници започва в 10:30 ч. на 16 юни 2017 г. на мястото на провеждане на Общото събрание. Акционерите - юридически лица, се представляват от законните им представители, които се легитимират с удостоверение за актуална съдебна регистрация или регистрация в Търговския регистър и документ за самоличност. Акционерите - физически лица, се легитимират с документ за самоличност. Пълномощниците на физическите и юридическите лица трябва да са упълномощени с изрично нотариално заверено пълномощно за конкретното Общо събрание, отговарящо на изискванията на чл. 116, ал. 1 от ЗППЦК и актовете по прилагането му. Упълномощаване по електронен път се допуска, само ако пълномощното е подписано с универсален електронен подпис и е получено в дружеството не по-късно от два работни дни преди деня на Общото събрание на адрес: ts.office@metizi-co.com. За валидно вземане на решения на Общото събрание на акционерите е необходим кворум 1/2 (една втора) от всички издадени акции на дружеството. При липса на кворум, на основание чл. 227 ал.3 от ТЗ, заседанието на Общото събрание ще се проведе от 11:00 ч. на 30 юни 2017 г. на същото място, при същия дневен ред, и при същите изисквания за участие и процедура по регистрация. Уставът на дружеството не допуска акционерите или техни упълномощени представители да гласуват чрез кореспонденция или електронни средства. Писмените материали по дневния ред и образците за гласуване чрез пълномощник са на разположение на акционерите в сградата на адреса на управление на дружеството в гр. Роман, Индустриална зона, административна сграда, всеки работен ден от 08:00 до 16:00 часа и при поискването им се предоставят безплатно. Протоколът от заседанието на СД за свикване на Общо събрание, Поканата заедно с писмените материали по дневния ред в нея, както и образците за гласуване чрез пълномощник се публикуват на интернет страницата на Комисията за финансов надзор - www.fsc.bg, на интернет страницата на дружеството - www.metizi-co.com, както и на интернет страница: www.investor.bg, при условията и по реда на чл. 100т, ал. 1, 3 и 4 от ЗППЦК.

ПОДПИС:
СВИЛЕН СВЕТОСЛАВОВ КРЪСТАНОВ
ПРЕДСЕДАТЕЛ НА СД НА "МЕТИЗИ" АД